



สำนักงานตรวจบัญชีสหกรณ์ หนองบัวลำภู

รายงานประจำปี 2564



สารบัญ

วิสัยทัศน์ พันธกิจ และยุทธศาสตร์ กรมตรวจบัญชีสหกรณ์	1
วิสัยทัศน์.....	1
พันธกิจ	1
ภารกิจตามกฎหมาย	1
ภายใต้กฎกระทรวงแบ่งส่วนราชการกรมตรวจบัญชีสหกรณ์ กระทรวงเกษตรและสหกรณ์ พ.ศ. 2552 (และที่แก้ไขเพิ่มเติม พ.ศ. 2557)	2
กลยุทธ์ที่ 1 :	2
กลยุทธ์ที่ 2 :	2
กลยุทธ์ที่ 3 :	2
คำนิยามหลัก : AUDITOR”.....	3
วัฒนธรรมองค์กร.....	3
โครงสร้างกรมตรวจบัญชีสหกรณ์ ปี 2564.....	4
ประวัติสำนักงานตรวจบัญชีสหกรณ์หนองบัวลำภู.....	5
หน้าที่รับผิดชอบของสำนักงานตรวจบัญชีสหกรณ์หนองบัวลำภู	6
1. งานสอบบัญชี.....	6
2. ตรวจสอบแนะนำการบริหารการเงินการบัญชีแก่สถาบันเกษตรกร	6
3. งานวางรูปแบบบัญชี.....	6
4. งานมาตรฐานการสอบบัญชี.....	6
5. งานชำระบัญชี.....	6
6. งานเทคโนโลยีสารสนเทศ	7
ระบบบัญชีสหกรณ์ภาคการเกษตร	7
ระบบบัญชีสหกรณ์การเกษตรเพื่อการตลาดลูกค้า ธ.ก.ส. (สกต.).....	7
ระบบสหกรณ์เครดิตยูเนียน.....	7
ระบบสหกรณ์ออมทรัพย์.....	7
7. งานบริหารทั่วไป.....	7
8. งานโครงการต่างๆ.....	8
งานพัฒนาสถาบันเกษตรกร.....	8
งานพัฒนาด้านการเงินการบัญชีแก่วิสาหกิจชุมชน	8
การส่งเสริมและพัฒนาศักยภาพการจัดทำบัญชีแก่เกษตรกร.....	8
งานส่งเสริมการจัดทำบัญชีแก่กลุ่มเกษตรกรเป้าหมายตามโครงการอันเนื่องมาจากพระราชดำริ	8

โครงสร้างบุคลากรสำนักงานตรวจบัญชีสหกรณ์หนองบัวลำภู.....	9
ปริมาณงานแยกตามอำเภอ	13
รายงานภาวะเศรษฐกิจการเงินของสหกรณ์ ประจำปี 2564.....	14
1. สถานะทั่วไป	14
1.1 จำนวนของสหกรณ์และกลุ่มเกษตรกร	14
1.2 การดำเนินธุรกิจของสหกรณ์ภาคการเกษตรและนอกภาคการเกษตร	15
1.3 จำนวนสมาชิกสหกรณ์.....	16
1.4 งานสอบบัญชีประจำปี	17
2. การดำเนินธุรกิจของสหกรณ์.....	18
3. ผลการดำเนินงาน.....	20
4. ฐานะการเงินของสหกรณ์	20
5. การจัดชั้นคุณภาพของสหกรณ์	22
รายงานสภาวะเศรษฐกิจทางการเงินของกลุ่มเกษตรกรประจำปี 2564	23
1. สถานะทั่วไป	23
1.1 จำนวนสถานะของกลุ่มเกษตรกร.....	23
1.2 จำนวนสมาชิกกลุ่มเกษตรกร.....	24
1.3 งานสอบบัญชีประจำปี	24
2. การดำเนินธุรกิจของกลุ่มเกษตรกร.....	24
3. ผลการดำเนินงานของกลุ่มเกษตรกร.....	25
4. ฐานะการเงินของกลุ่มเกษตรกร	26
5. การลงทุนในสินทรัพย์.....	26
6. ด้านการจัดชั้นคุณภาพของกลุ่มเกษตรกร.....	26
ปัญหาและอุปสรรค.....	26
แนวทางแก้ไขปัญหา.....	27
สรุปแผนงานและผลการปฏิบัติงาน ปีงบประมาณ 2564.....	28
สถานะการเบิกจ่ายเงินงบประมาณ.....	31
ภาคผนวก	33
ประมวลภาพกิจกรรม งานสอบบัญชีสหกรณ์และกลุ่มเกษตรกร.....	34
ประมวลภาพกิจกรรม งานพัฒนาสถาบันเกษตรกร	36
ประมวลภาพกิจกรรม งานสอนบัญชีรายบุคคล.....	37
ประมวลภาพกิจกรรม งานพัฒนาอาสาสมัครเกษตรด้านบัญชี (ครูบัญชี).....	38

ประมวลภาพกิจกรรม งานตามโครงการอันเนื่องมาจากพระราชดำริ	39
ประมวลภาพกิจกรรม งานรัฐพิธี	41
ประมวลภาพกิจกรรม กิจกรรมส่งเสริมสนับสนุนการสวมใส่ผ้าไทย	42
ประมวลภาพกิจกรรม กิจกรรมบูรณาการร่วมกับหน่วยงานในจังหวัดหนองบัวลำภู.....	43
รายนามหัวหน้าสำนักงานตรวจบัญชีสหกรณ์หนองบัวลำภู.....	45
ที่ตั้งสำนักงาน และช่องทางการติดต่อ	46
สถานที่ท่องเที่ยวเด่นในจังหวัดหนองบัวลำภู	47

วิสัยทัศน์ พันธกิจ และยุทธศาสตร์ กรมตรวจบัญชีสหกรณ์

วิสัยทัศน์

วิสัยทัศน์ กตส. 2560 – 2564 :

“ภายในปี 2565 สหกรณ์และเกษตรกรมีความเข้มแข็ง
ด้านการเงินการบัญชีที่มีคุณภาพ เชื่อถือได้”

“By the Year 2022, the strength of Finances
and Accounts of Cooperatives and Farmers
will be of Good Quality and Reliable.”

พันธกิจ

1. ตรวจสอบบัญชีและควบคุมคุณภาพการสอบบัญชีสหกรณ์ให้เป็นไปตามมาตรฐานที่กำหนด
2. พัฒนาการบริหารจัดการด้านการเงินการบัญชีแก่สหกรณ์ กลุ่มเกษตรกร และวิสาหกิจชุมชน
3. กำกับการสอบบัญชีสหกรณ์ที่ดำเนินการโดยผู้สอบบัญชีรับอนุญาตและบุคคลอื่น
4. พัฒนาเทคโนโลยีดิจิทัลและการเตือนภัยทางการเงินสหกรณ์
5. ถ่ายทอดความรู้ด้านการตรวจสอบกิจการและการจัดทำบัญชีแก่เกษตรกรและประชาชนทั่วไป

ภารกิจตามกฎหมาย

1. ดำเนินการตรวจสอบบัญชีสหกรณ์และกลุ่มเกษตรกรตามกฎหมายว่าด้วยสหกรณ์ และกฎหมายอื่น ที่เกี่ยวข้อง
2. กำหนดระบบบัญชีและมาตรฐานการสอบบัญชีให้เหมาะสมกับธุรกิจของสหกรณ์และกลุ่มเกษตรกร
3. ให้คำปรึกษาแนะนำและให้ความรู้ด้านการบริหารการเงินและการบัญชีแก่คณะกรรมการและสมาชิกของสหกรณ์ กลุ่มเกษตรกรและบุคลากรเครือข่าย
4. ถ่ายทอดความรู้และส่งเสริมการจัดทำบัญชีให้แก่สหกรณ์ กลุ่มเกษตรกร กลุ่มอาชีพ วิสาหกิจชุมชน กลุ่มเป้าหมายตามโครงการพระราชดำริ เกษตรกร และประชาชนทั่วไป
5. กำกับดูแลการสอบบัญชีสหกรณ์โดยผู้สอบบัญชีภาคเอกชน
6. จัดทำรายงานภาวะเศรษฐกิจของสหกรณ์และกลุ่มเกษตรกร เพื่อเป็นพื้นฐานในการกำหนดนโยบาย และวางแผนพัฒนาสหกรณ์และกลุ่มเกษตรกร
7. ปฏิบัติการอื่นใดที่กฎหมายกำหนดให้เป็นอำนาจหน้าที่ของกรมตรวจบัญชีสหกรณ์ หรือตามที่กระทรวงหรือคณะรัฐมนตรีมอบหมาย

ภายใต้กฎกระทรวงแบ่งส่วนราชการกรมตรวจบัญชีสหกรณ์ กระทรวงเกษตรและสหกรณ์ พ.ศ. 2552 (และที่แก้ไขเพิ่มเติม พ.ศ. 2557)

กลยุทธ์ที่ 1 : พัฒนาความเข้มแข็งด้านการเงินการบัญชีแก่สหกรณ์และสถาบันเกษตรกร

1. สร้างจิตสำนึกในการเป็นผู้บริหารสหกรณ์ที่ดีแก่คณะกรรมการสหกรณ์
2. พัฒนาสมรรถนะฝ่ายบริหารสหกรณ์ให้สามารถใช้ข้อมูลการเงินการบัญชี เพื่อบริหารสหกรณ์อย่างมืออาชีพ
3. พัฒนาผู้บริหารสหกรณ์ให้มีความสามารถในการกำกับและติดตามการปฏิบัติงานของฝ่ายจัดการ
4. ผลักดันให้สหกรณ์ใช้ประโยชน์จากรายงานการตรวจสอบบัญชีและรายงานการตรวจสอบกิจการ

กลยุทธ์ที่ 2 : ส่งเสริมและพัฒนาศักยภาพการจัดทำบัญชีเกษตรกร

1. สร้างความตระหนักรู้ประโยชน์การจัดทำบัญชีแก่เกษตรกร
2. เสริมสร้างวินัยทางการเงินภาคครัวเรือน
3. ปรับเปลี่ยนการประกอบอาชีพโดยใช้ข้อมูลทางบัญชี
4. ส่งเสริมการจัดทำบัญชีแก่กลุ่มเป้าหมายตามโครงการอันเนื่องมาจากพระราชดำริ
5. ส่งเสริมการพัฒนาเครือข่ายด้านบัญชี

กลยุทธ์ที่ 3 : พัฒนาระบบการบริหารจัดการสู่องค์กรดิจิทัล

1. ปรับปรุงโครงสร้างและระบบการบริหารจัดการองค์กรให้ตอบสนองต่อการเปลี่ยนแปลงของสหกรณ์ และสถาบันเกษตรกร
2. บริหารจัดการทรัพยากรบุคคลและสร้างแรงจูงใจเพื่อรองรับวิกฤติกำลังคน
3. พัฒนาเทคโนโลยีดิจิทัลและเสริมสร้างสมรรถนะผู้สอบบัญชีเพื่อการสอบบัญชีแบบมืออาชีพ
4. ส่งเสริมและสนับสนุนการวิจัยและพัฒนา
5. สร้างภาคีเครือข่ายและการมีส่วนร่วมของทุกภาคส่วน
6. สนับสนุนการจัดทำแผนบริหารความต่อเนื่อง เพื่อเตรียมความพร้อมต่อสภาวะวิกฤต

ค่านิยมหลัก : AUDITOR”

AUDITOR

ค่านิยมกรมตรวจบัญชีสหกรณ์



วัฒนธรรมองค์กร



ประวัติสำนักงานตรวจบัญชีสหกรณ์หนองบัวลำภู

จังหวัดหนองบัวลำภูเป็นจังหวัดที่แยกมาจากจังหวัดอุดรธานี ตั้งแต่วันที่ 1 ธันวาคม 2536 แบ่งออกเป็น 6 อำเภอ คือ

1. อำเภอเมืองหนองบัวลำภู
2. อำเภอนากลาง
3. อำเภอศรีบุญเรือง
4. อำเภอโนนสัง
5. อำเภอสวรรณคูหา
6. อำเภอหนองวัว

กรมตรวจบัญชีสหกรณ์ได้มีคำสั่งแต่งตั้งให้ นางสุชาดา อิชฎากร ปฏิบัติราชการในตำแหน่ง หัวหน้าสำนักงานตรวจบัญชีสหกรณ์หนองบัวลำภู เป็นหัวหน้าสำนักงานคนแรก เมื่อวันที่ 1 กุมภาพันธ์ 2537 โดยได้เช่าอาคาร เลขที่ 116/2 ถนนอุดร-เลย ตำบลลำภู อำเภอเมือง จังหวัดหนองบัวลำภู เป็นที่ตั้งสำนักงานจนถึงวันที่ 30 เมษายน 2540 จึงได้ย้ายไปเช่าอาคาร เลขที่ 147 ถนนวิไลยุทธกิจ ตำบลลำภู อำเภอเมือง จังหวัดหนองบัวลำภู ตั้งแต่วันที่ 1 พฤษภาคม 2540 ถึงวันที่ 30 กรกฎาคม 2541 และต่อมาได้ย้ายไปอยู่ที่ศาลากลางจังหวัดหนองบัวลำภู (หลังใหม่) ตั้งแต่ เดือนสิงหาคม 2541 จนถึงปัจจุบัน สำนักงานตรวจบัญชีสหกรณ์หนองบัวลำภู อยู่ในความรับผิดชอบของ สำนักงานตรวจบัญชีสหกรณ์ที่ 5 กรมตรวจบัญชีสหกรณ์ กระทรวงเกษตรและสหกรณ์



หน้าที่รับผิดชอบของสำนักงานตรวจบัญชีสหกรณ์หนองบัวลำภู

1. งานสอบบัญชี

- ตรวจสอบบัญชีสหกรณ์และกลุ่มเกษตรกรให้เป็นไปตามมาตรฐานการสอบบัญชีที่รับรองทั่วไป และถูกต้องตามกฎหมาย ระเบียบนายทะเบียนสหกรณ์และคำแนะนำของกรมตรวจบัญชีสหกรณ์
- ดำเนินการสอบบัญชีสหกรณ์และกลุ่มเกษตรกรให้สำเร็จลุล่วงตามแผนงานที่กำหนดเป็นไปตามความมุ่งหมายของทางราชการและนโยบายของกรมตรวจบัญชีสหกรณ์
- สร้างความตื่นตัวในสหกรณ์และกลุ่มเกษตรกรที่รับผิดชอบโดยจัดทำรายงานภาวะเศรษฐกิจของแต่ละสหกรณ์/กลุ่มเกษตรกรและประชุมเสนอภาวะเศรษฐกิจทางการเงิน
- กำกับดูแลงานสอบบัญชีสหกรณ์โดยผู้สอบบัญชีภาคเอกชน

2. ตรวจแนะนำการบริหารการเงินการบัญชีแก่สถาบันเกษตรกร

- วางแผนการตรวจแนะนำ ให้เป็นไปตามนโยบายและคำแนะนำของกรมตรวจบัญชีสหกรณ์
- ดำเนินการตรวจสอบการปฏิบัติงานด้านการเงินการจัดทำบัญชีและการควบคุมภายในเป็นระยะตามความเหมาะสมอย่างต่อเนื่องและทั่วถึงทุกสถาบันเกษตรกร
- กำกับแนะนำฝึกฝนให้สถาบันเกษตรกรทำบัญชีเองได้รวมทั้งจัดทำงบการเงินและการใช้เงินในการบริหารงานได้ตามความเหมาะสม
- สรุปลงและแจ้งข้อสังเกตและคำแนะนำเพื่อสหกรณ์และกลุ่มเกษตรกรนำไปปรับปรุงแก้ไข

3. งานวางรูปแบบบัญชี

- ช่วยแนะนำสหกรณ์และกลุ่มเกษตรกรที่จัดตั้งใหม่หรือมีธุรกิจเกิดขึ้นใหม่ให้มีรูปแบบการจัดทำบัญชีที่เหมาะสมกับลักษณะการดำเนินงานและการควบคุมภายในที่ดีและเหมาะสมกับธุรกิจที่เปลี่ยนแปลงใหม่

4. งานมาตรฐานการสอบบัญชี

- ควบคุมคุณภาพการสอบบัญชีโดยการสอบทานและให้ความเห็นชอบในผลงานของผู้สอบบัญชีให้เป็นไปตามมาตรฐานการสอบบัญชี
- สอบทานความถูกต้องของการกำหนดแนวทางการสอบบัญชี การปฏิบัติงานตรวจสอบ การแสดงความเห็นต่องบการเงิน และการจัดทำรายงานการสอบบัญชีของผู้สอบบัญชีจากกระดาษทำการ งบการเงินและการเปิดเผยข้อมูล รวมทั้งรายงานการสอบบัญชี

5. งานชำระบัญชี

- ตรวจสอบบัญชีของผู้ชำระบัญชีสหกรณ์และกลุ่มเกษตรกรที่เลิก

6. งานเทคโนโลยีสารสนเทศ

1. บริการติดตั้งและแนะนำการใช้โปรแกรมระบบบัญชีให้แก่สหกรณ์และกลุ่มเกษตรกร

ระบบบัญชีสหกรณ์ภาคการเกษตร

- โปรแกรมระบบบัญชีแยกประเภท Version 2
- โปรแกรมระบบสมาชิกและหุ้นและระบบเงินให้กู้ Version 1.9/2.0
- โปรแกรมระบบเงินรับฝาก Version 2.2/2.3
- โปรแกรมระบบสินค้า Version 2.2/2.3

ระบบบัญชีสหกรณ์การเกษตรเพื่อการตลาดลูกค้า ธ.ก.ส. (สกต.)

- โปรแกรมระบบบัญชีแยกประเภท Version 2.3
- โปรแกรมระบบสมาชิกและหุ้นและระบบเงินให้กู้ Version 2.0
- โปรแกรมระบบสินค้า Version 2.3

ระบบสหกรณ์เครดิตยูเนียน

- โปรแกรมระบบบัญชีแยกประเภท Version 2.3

ระบบสหกรณ์ออมทรัพย์

- โปรแกรม Mapping Version 2.0
- โปรแกรมระบบบัญชีสหกรณ์ออมทรัพย์ Version 3.0

2. โปรแกรมช่วยตรวจสอบบัญชีสหกรณ์

- โปรแกรม CATs ช่วยตรวจสอบบัญชีสหกรณ์ที่ใช้โปรแกรมระบบบัญชีที่พัฒนาโดยกรมตรวจบัญชีสหกรณ์

- โปรแกรม ACL ช่วยตรวจสอบบัญชีสหกรณ์ที่ใช้โปรแกรมระบบบัญชีของผู้อื่น

7. งานบริหารทั่วไป

- กำหนดแผนปฏิบัติงาน งบประมาณและรายงานผลการปฏิบัติงานตามคำสั่งและนโยบายของกรมตรวจบัญชีสหกรณ์

- การบริหารสำนักงานโดยใช้ Back Office
- การบริหารการเงินการคลังภาครัฐระบบอิเล็กทรอนิกส์ (GFMIS)
- การบริหารงานบุคคล งบประมาณ และพัสดุ

- จัดให้มีการฝึกอบรมและสอนงานแก่ข้าราชการและพนักงานราชการในสายการบังคับบัญชา

- ร่วมมือประสานงานกับส่วนราชการหรือหน่วยงานอื่นเพื่อความสะดวก รวมทั้งแก้ไขปัญหาและอุปสรรค ข้อขัดแย้งต่าง ๆ ในการปฏิบัติงาน

- ปฏิบัติราชการอื่นตามที่กรมตรวจบัญชีสหกรณ์ นายทะเบียนสหกรณ์และส่วนราชการอื่นมอบหมาย

8. งานโครงการต่าง ๆ

งานพัฒนาสถาบันเกษตรกร

- โครงการฝึกอบรมเศรษฐกิจการเงินขั้นพื้นฐานแก่สมาชิกสหกรณ์ (สมาชิกสหกรณ์ทุกประเภท)
- โครงการพัฒนามาตรฐานการบัญชีแก่สหกรณ์และกลุ่มเกษตรกร
- โครงการพัฒนาศักยภาพการดำเนินธุรกิจของสหกรณ์ กลุ่มเกษตรกร และธุรกิจชุมชน
- สร้างความเข้มแข็งในการจัดทำบัญชีด้วยโปรแกรมระบบบัญชีที่พัฒนาโดยกรมตรวจบัญชีสหกรณ์
- ส่งเสริมการใช้งานโปรแกรมระบบบัญชีสหกรณ์ครบวงจร (FAS) ให้เป็นเวอร์ชันปัจจุบัน

งานพัฒนาด้านการเงินการบัญชีแก่วิสาหกิจชุมชน

- โครงการพัฒนาวิสาหกิจชุมชนสู่ความเป็นเลิศ
- โครงการยกระดับศักยภาพเกษตรกรรุ่นใหม่และผู้ประกอบการ/วิสาหกิจชุมชนในการผลิตสินค้าชุมชน

การส่งเสริมและพัฒนาศักยภาพการจัดทำบัญชีแก่เกษตรกร

- โครงการส่งเสริมการจัดทำบัญชีครัวเรือนเพื่อการจัดการเศรษฐกิจระดับครัวเรือน
- โครงการระบบส่งเสริมการเกษตรแบบแปลงใหญ่
- โครงการพัฒนาเกษตรกรมั่งคั่งยืน (เกษตรทฤษฎีใหม่)
- โครงการพัฒนาเกษตรกรมั่งคั่งยืน (เกษตรอินทรีย์)
- โครงการบริหารจัดการการผลิตสินค้าเกษตรตามแผนที่เกษตรเพื่อการบริหารจัดการเชิงรุก (Agri-Map)
- โครงการศูนย์เรียนรู้การเพิ่มประสิทธิภาพการผลิตสินค้าเกษตร (ศพก.)
- โครงการส่งเสริมและสร้างทักษะในการประกอบอาชีพทั้งในและนอกภาคเกษตร (นำลูกหลานเกษตรกรกลับบ้าน สานต่ออาชีพการเกษตร)

งานส่งเสริมการจัดทำบัญชีแก่กลุ่มเกษตรกรเป้าหมายตามโครงการอันเนื่องมาจากพระราชดำริ

- โครงการพัฒนาเด็กและเยาวชนในถิ่นทุรกันดาร ตามพระราชดำริสมเด็จพระกนิษฐาธิราชเจ้า กรมสมเด็จพระเทพรัตนราชสุดาฯ สยามบรมราชกุมารี
- โครงการคลินิกเกษตรเคลื่อนที่
- โครงการยกระดับแปลงใหญ่ด้วยเกษตรสมัยใหม่และเชื่อมโยงตลาด

โครงสร้างบุคลากรสำนักงานตรวจบัญชีสหกรณ์หนองบัวลำภู

ข้าราชการ จำนวน 6 อัตรา

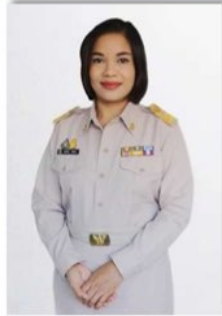

นางมณีรัตน์ ปัตติยะ
หัวหน้าสำนักงานตรวจบัญชีสหกรณ์หนองบัวลำภู



นางสาวชนม์ลิตา โชคเหมา
นักวิชาการตรวจสอบบัญชีชำนาญการพิเศษ



นางสาวศรดา จำปาแพง
นักวิชาการตรวจสอบบัญชีชำนาญการ



นางรัชก เพ็ชรน้อย
นักวิชาการตรวจสอบบัญชีชำนาญการ

ข้าราชการ



นางสาวสวีตรี โคตรเสนา
นักวิชาการตรวจสอบบัญชีปฏิบัติการ



นางสาวसानิยา สุนทรารรณ์
นักวิชาการตรวจสอบบัญชีปฏิบัติการ

ลูกจ้างประจำ จำนวน 1 อัตรา



นายวีระศักดิ์ ภูดอนนาง
พนักงานขับรถยนต์

พนักงานราชการ จำนวน 8 อัตรา



นางสาวยุพา ไชยเสนา
นักวิชาการตรวจสอบบัญชี



นายณปภา เลิศสงคราม
นักวิชาการตรวจสอบบัญชี

พนักงานราชการ



นางสาวพนิดา จันทะแจ่ม
นักวิชาการตรวจสอบบัญชี



นายวรวิทย์ มาบพินนา
นักวิชาการตรวจสอบบัญชี



นางสาวลลิตา กองทุ่งมนต์
นักวิชาการตรวจสอบบัญชี



นางสาววิภาดา เนืองทอง
นักวิชาการตรวจสอบบัญชี



นางสาววารุณี โยธี
นักวิชาการตรวจสอบบัญชี



นางสาวพีรดา เลิศสงคราม
เจ้าหน้าที่ระบบงานคอมพิวเตอร์

จ้างเหมาบริการ จำนวน 7 อัตรา



นางสาวสาวิตรี ภูพันทา
เจ้าหน้าที่ธุรการ



นางสาวเรณูกา อาบจะบก
เจ้าหน้าที่บันทึกข้อมูล



นายปณณวิชญ์ เนาวบุตตร
เจ้าหน้าที่บันทึกข้อมูล



นางสาวกนกภรณ์ เพ็ชนนท์
เจ้าหน้าที่บันทึกข้อมูล



นางสว่างจิต แทนสมบัติ
พนักงานทำความสะอาด



นายศราวูฒิ เมฆมนต์
พนักงานขับรถยนต์



นายสุพัฒน์ สอนประเทศ
พนักงานขับรถยนต์

ปริมาณงานแยกตามอำเภอ

สหกรณ์และกลุ่มเกษตรกรทั้งสิ้น จำนวน 120 แห่ง แยกตามอำเภอตามแผนภาพ ดังนี้

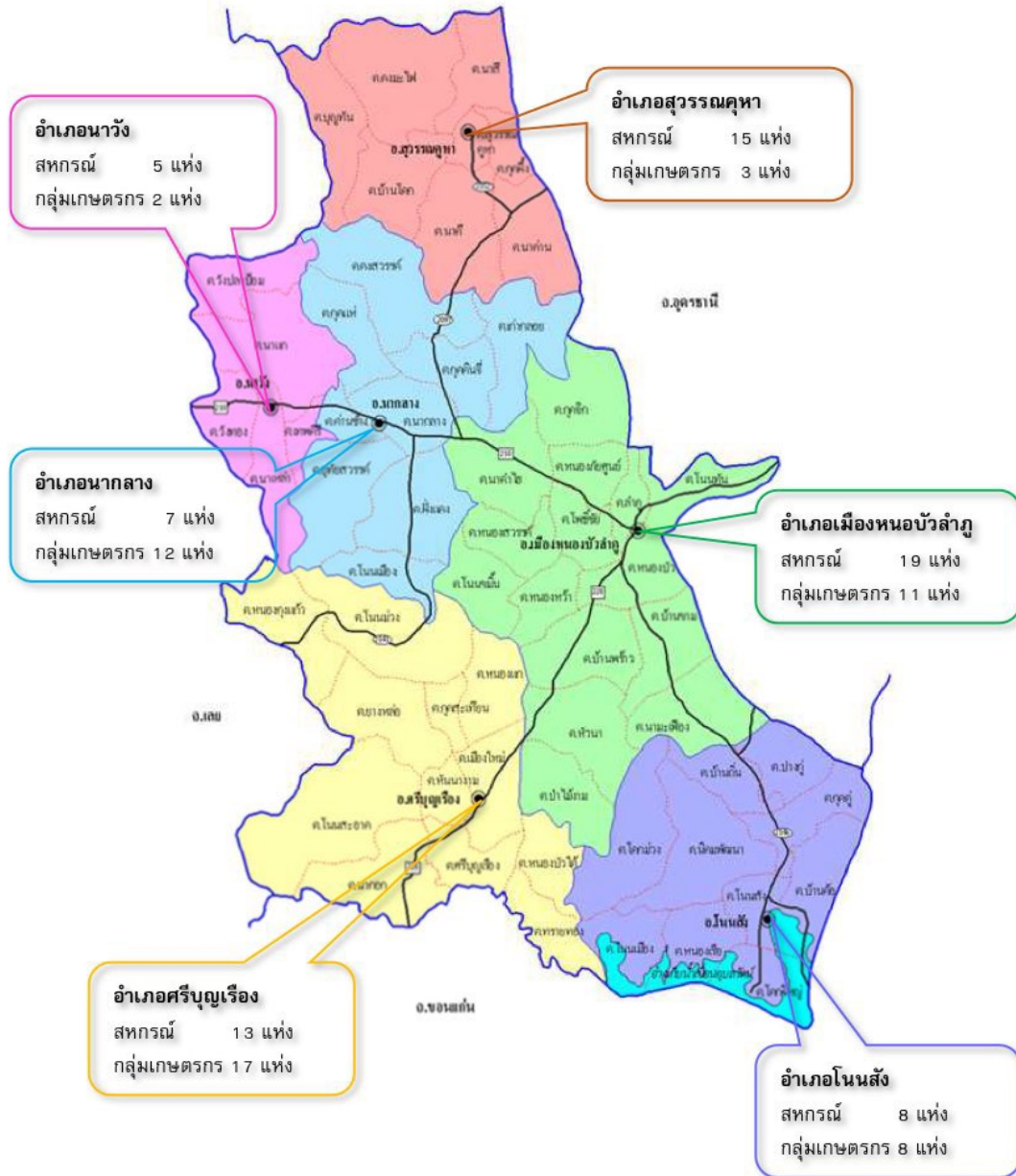

รายงานภาวะเศรษฐกิจการเงินของสหกรณ์ ประจำปี 2564

สหกรณ์ที่จดทะเบียนจัดตั้งอยู่ภายใต้การกำกับดูแลของสำนักงานตรวจบัญชีสหกรณ์หนองบัวลำภู เพื่อวางแผนและพัฒนาระบบบัญชีให้เหมาะสมกับธุรกิจและให้ข้อเสนอแนะในเชิงพัฒนาสร้างสรรค์ รวมถึงการตรวจสอบบัญชีเพื่อแสดงความเห็นต่องบการเงิน ให้สหกรณ์นำผลการสอบบัญชีไปประชุมใหญ่สามัญประจำปีภายใน 150 วัน นับจากวันสิ้นปีทางบัญชีและสามารถนำงบการเงินไปดำเนินกิจกรรมทางธุรกิจต่อไป ปัจจุบัน สหกรณ์มี 6 ประเภท ได้แก่

1. สหกรณ์การเกษตร คือ สหกรณ์ที่จัดตั้งขึ้นในหมู่ผู้มีอาชีพเกษตรโดยดำเนินธุรกิจแบบอเนกประสงค์ เพื่อแก้ไขปัญหาความเดือดร้อนในการประกอบอาชีพและช่วยยกฐานะความเป็นอยู่ของสมาชิกให้ดีขึ้น

2. สหกรณ์ประมง คือ กลุ่มบุคคลที่มีอาชีพทางการประมง รวมกันจัดตั้งสหกรณ์ขึ้นเพื่อแก้ไขปัญหาและอุปสรรคในการประกอบอาชีพ

3. สหกรณ์ออมทรัพย์ คือ สหกรณ์ที่มีหน้าที่เกี่ยวกับการรับฝากเงิน จัดหาเงินทุนให้สมาชิกกู้ยืมไปใช้จ่ายในเวลาจำเป็นซึ่งเกือบจะทั้งหมดเป็นสหกรณ์ที่จัดตั้งอยู่ในหมู่ผู้ที่มีรายได้ประจำ

4. สหกรณ์ร้านค้า หรือสหกรณ์ผู้บริโภค คือร้านค้าที่ผู้บริโภครวมกันจัดตั้งขึ้นเพื่อจัดหาเครื่องอุปโภคบริโภคมาจำหน่ายแก่สมาชิกและบุคคลทั่วไป โดยมีได้แสวงหากำไรแต่เพื่อขจัดการเอารัดเอาเปรียบและความไม่เป็นธรรมในการซื้อสินค้า

5. สหกรณ์บริการ คือ สหกรณ์ที่มีหน้าที่ในการจัดหาและให้บริการแก่สมาชิกในด้านต่าง ๆ เพื่อแก้ไขปัญหาด้านความเดือดร้อนของผู้ประกอบอาชีพต่าง ๆ ซึ่งแต่ละคนไม่สามารถแก้ปัญหาดังกล่าวให้ลุล่วงไปได้ตามลำพัง จึงมีการรวมกันโดยการช่วยตนเองและช่วยเหลือซึ่งกันและกัน

6. สหกรณ์เครดิตยูเนียน คือ สหกรณ์ที่จัดตั้งขึ้นในหมู่ประชาชนที่อาศัยอยู่ในวงสัมพันธ์เดียวกัน คือ อาศัยอยู่ในชุมชน หมู่บ้าน ตำบลหรือโรงงาน บริษัทฯ โรงเรียนหรือวิทยาลัยเดียวกัน และบุคคลเหล่านั้น มีความปรารถนาจะช่วยเหลือซึ่งกันและกัน โดยวิธีการนำเงินของตนเองมาสะสมไว้เป็นกองทุน สมาชิกทุก ๆ คนจะต้องสะสมเงินตามความสามารถของตนเองเป็นประจำและสม่ำเสมอตามที่สหกรณ์กำหนด

รายงานภาวะเศรษฐกิจทางการเงินของสหกรณ์ ปี 2564 จะใช้ข้อมูลของสหกรณ์ที่ผ่านการตรวจสอบบัญชีและการแสดงความเห็นต่องบการเงินของผู้สอบบัญชีภาครัฐในเขตพื้นที่จังหวัดหนองบัวลำภู ที่ส่งข้อมูลถึงกลุ่มวิเคราะห์ข้อมูลสถิติทางการเงินเชิงวิจัยทำการประมวลผลทั้งสิ้นผลการวิเคราะห์สรุปได้ ดังนี้

1. สถานะทั่วไป

1.1 จำนวนของสหกรณ์และกลุ่มเกษตรกร

สหกรณ์ตามทะเบียนทั้งสิ้น จำนวน 67 แห่ง แยกเป็น ภาคการเกษตร 52 แห่ง และนอกภาคการเกษตร จำนวน 15 แห่ง สามารถแบ่งได้ดังนี้ (แผนภูมิที่ 1)

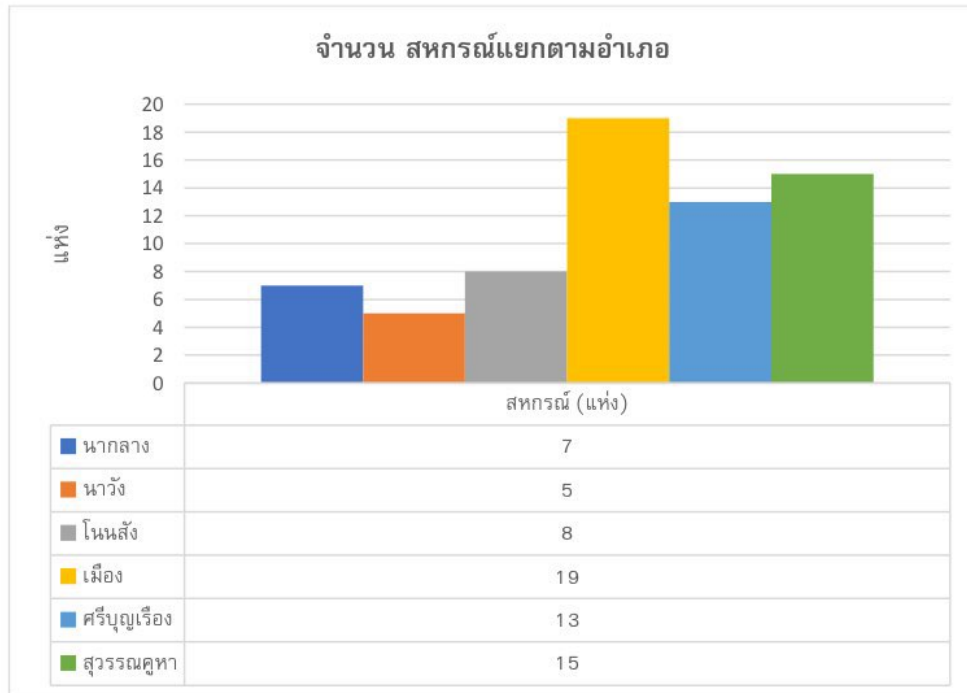

แผนภูมิที่ 1 : จำนวนของสหกรณ์แยกตามอำเภอ

1.2 การดำเนินธุรกิจของสหกรณ์ภาคการเกษตรและนอกภาคการเกษตร

สหกรณ์ภาคการเกษตร มีจำนวนสหกรณ์ทั้งสิ้น 52 แห่ง จำแนกตามสถานะของสหกรณ์ ดังนี้ ดำเนินธุรกิจ ร้อยละ 67.31 ไม่ดำเนินธุรกิจ ร้อยละ 1.92 และชำระบัญชี ร้อยละ 30.77 (แผนภูมิที่ 2)

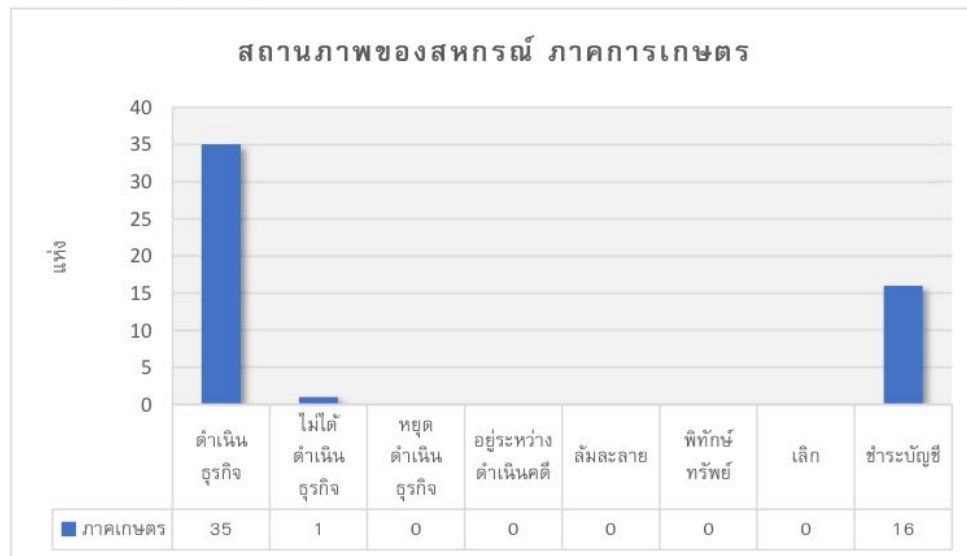

แผนภูมิที่ 2 : สถานภาพของสหกรณ์ ภาคการเกษตร

สหกรณ์นอกภาคการเกษตร มีจำนวนทั้งสิ้น 15 แห่ง จำแนกตามสถานะของสหกรณ์ ดังนี้ ดำเนินธุรกิจ ร้อยละ 80.00 ชำระบัญชี ร้อยละ 20.00 (แผนภูมิที่ 3)

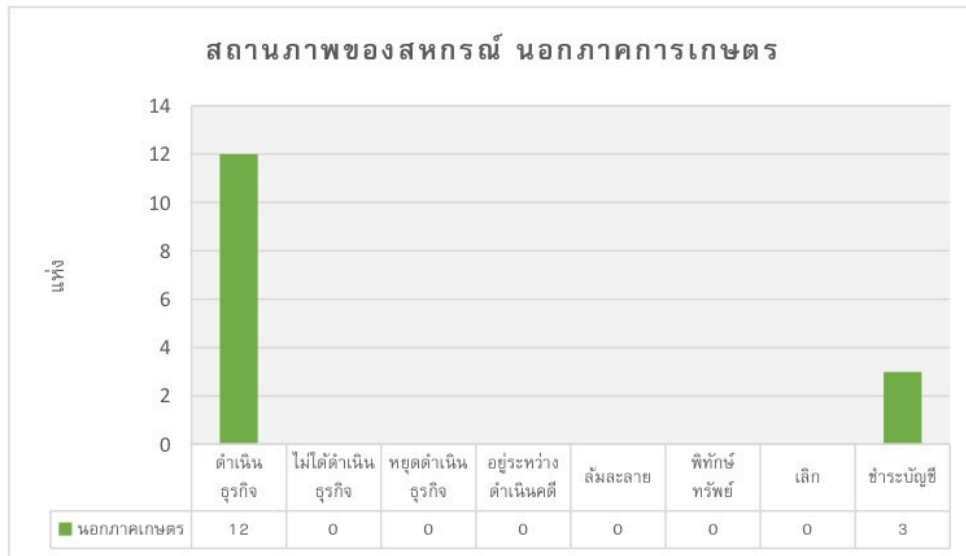

แผนภูมิที่ 3 : สถานภาพของสหกรณ์ นอกภาคการเกษตร

1.3 จำนวนสมาชิกสหกรณ์

ปี 2564 จำนวนสมาชิกของสหกรณ์ทั้งสิ้น จำนวน 79,196 คน แยกเป็นภาคการเกษตร จำนวน 67,626 คน และนอกภาคการเกษตร จำนวน 11,570 คน สามารถแบ่งตามประเภทของสหกรณ์ได้ดังนี้ (แผนภูมิที่ 4)

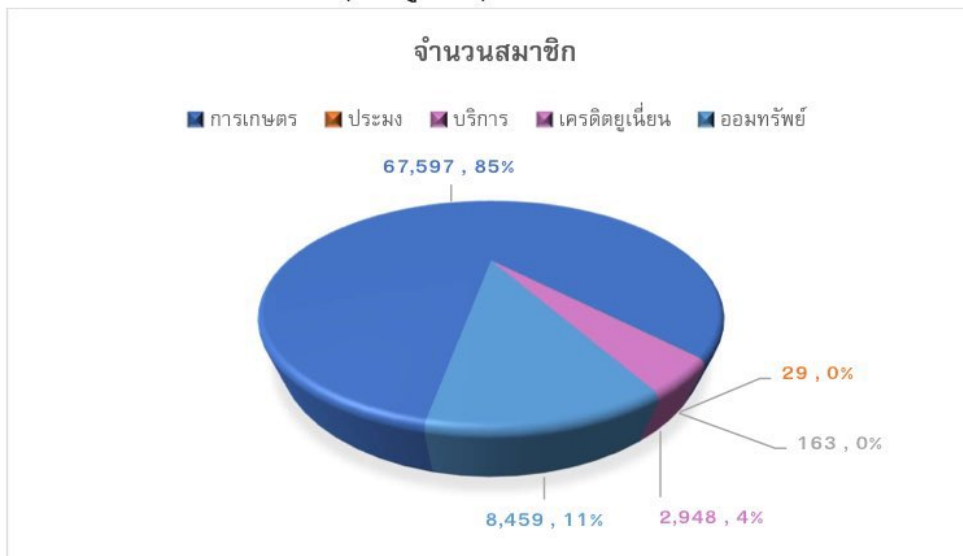

แผนภูมิที่ 4 : จำนวนสมาชิกจำแนกตามประเภทสหกรณ์

1.4 งานสอบบัญชีประจำปี

จำนวนสหกรณ์ที่ต้องตรวจสอบบัญชีในเขตจังหวัดหนองบัวลำภู รวมทั้งสิ้น 48 แห่ง แบ่งเป็นตรวจสอบบัญชีโดยผู้สอบบัญชีภาครัฐ จำนวน 45 แห่ง ผู้สอบบัญชีภาคเอกชน จำนวน 3 แห่ง สามารถตรวจสอบได้ จำนวน 48 แห่ง ไม่สามารถตรวจสอบได้ จำนวน - แห่ง และไม่ต้องตรวจสอบจำนวน 19 แห่ง ซึ่งจำแนกได้ดังนี้

ประเภท	สหกรณ์ที่ต้องตรวจสอบ				สหกรณ์ที่ไม่ต้องตรวจสอบ						รวมทั้งสิ้น
	ไม่ ดำเนิน ธุรกิจ	ดำเนิน ธุรกิจ	หยุด ดำเนิน ธุรกิจ	รวม	ดำเนิน คดี	ล้ม ละลาย	พิทักษ์ ทรัพย์	เลิก	ชำระ บัญชี	รวม	
สหกรณ์ภาคการเกษตร											
การเกษตร	1	34	0	35	0	0	0	0	16	16	51
ประมง	0	1	0	1	0	0	0	0	0	0	1
นิคม	0	0	0	0	0	0	0	0	0	0	0
รวม	1	35	0	36	0	0	0	0	16	16	52
สหกรณ์นอกภาคการเกษตร											
ร้านค้า	0	0	0	0	0	0	0	0	1	1	1
บริการ	0	2	0	2	0	0	0	0	1	1	3
ออมทรัพย์	0	5	0	5	0	0	0	0	1	1	6
เครดิตยูเนียน	0	5	0	5	0	0	0	0	0	0	5
รวม	0	12	0	12	0	0	0	0	3	3	15
รวมภาคเกษตรกับนอกภาคเกษตร											
รวม	1	47	0	48	0	0	0	0	19	19	67
กลุ่มเกษตรกร											
กลุ่มเกษตรกร	1	46	2	49	0	0	0	0	4	4	53
รวมทั้งสิ้น	2	93	2	97	0	0	0	0	23	23	120

หมายเหตุ : สหกรณ์ที่ไม่ต้องตรวจสอบ จำนวน 19 สหกรณ์ เป็นสหกรณ์ที่อยู่ระหว่างการชำระบัญชี

จำนวนสหกรณ์ทั้งสิ้น 67 แห่ง แบ่งเป็น สหกรณ์ที่ต้องตรวจสอบ ร้อยละ 71.64 และสหกรณ์ที่ไม่ต้องตรวจสอบ ร้อยละ 28.36

จำนวนสหกรณ์ที่ต้องตรวจสอบทั้งสิ้น 48 แห่ง แยกเป็น สหกรณ์การเกษตร ร้อยละ 72.92 สหกรณ์ประมง ร้อยละ 2.08 สหกรณ์บริการ ร้อยละ 4.17 สหกรณ์เครดิตยูเนียน ร้อยละ 10.42 และสหกรณ์ออมทรัพย์ ร้อยละ 10.42 (แผนภูมิที่ 5)

จำนวนสหกรณ์ที่ไม่ต้องตรวจสอบทั้งสิ้น 19 แห่ง แยกเป็น สหกรณ์การเกษตร ร้อยละ 84.21 สหกรณ์ร้านค้า ร้อยละ 5.26 สหกรณ์บริการ ร้อยละ 5.26 และสหกรณ์ออมทรัพย์ ร้อยละ 5.26 (แผนภูมิที่ 5)

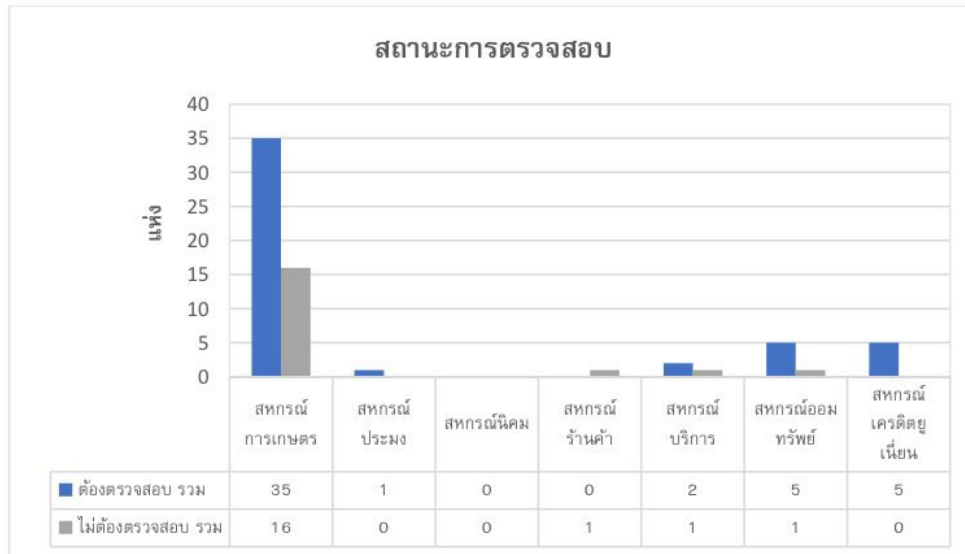

2. การดำเนินธุรกิจของสหกรณ์

ภาพรวมการดำเนินธุรกิจของสหกรณ์ในจังหวัดหนองบัวลำภู ปี 2564 พบว่ามูลค่าของธุรกิจทั้งสิ้น 3,775.13 ล้านบาท ส่วนใหญ่มาจากนอกภาคการเกษตร จำนวน 2,927.55 ล้านบาท หรือ ร้อยละ 77.55 ส่วนภาคการเกษตร จำนวน 847.58 ล้านบาท หรือร้อยละ 22.45 โดยสมาชิกทั้งภาคการเกษตรและนอกภาคการเกษตรให้ความสำคัญกับธุรกิจเงินให้กู้มากที่สุดถึงร้อยละ 71.51 รองลงมาคือ เงินรับฝาก ร้อยละ 18.99 ธุรกิจรวบรวมผลผลิต ร้อยละ 5.06 ธุรกิจจัดหาสินค้ามาจำหน่าย ร้อยละ 4.44 ธุรกิจแปรรูป ร้อยละ 0.03 และธุรกิจให้บริการอื่นๆ ร้อยละ 0.02 ตามลำดับ (แผนภูมิที่ 6)



แผนภูมิที่ 6 : ภาพรวมการดำเนินธุรกิจของสหกรณ์

สหกรณ์ภาคการเกษตร ดำเนินธุรกิจ 6 ด้าน มูลค่า 847.58 ล้านบาท ประกอบด้วย ธุรกิจเงินให้กู้ ร้อยละ 41.37 ธุรกิจรวบรวมผลผลิต ร้อยละ 22.56 ธุรกิจจัดหาสินค้ามาจำหน่าย ร้อยละ 19.77 ธุรกิจรับฝากเงิน ร้อยละ 16.07 ธุรกิจแปรรูป ร้อยละ 0.15 และธุรกิจให้บริการอื่น ๆ ร้อยละ 0.09 (แผนภูมิที่ 7)

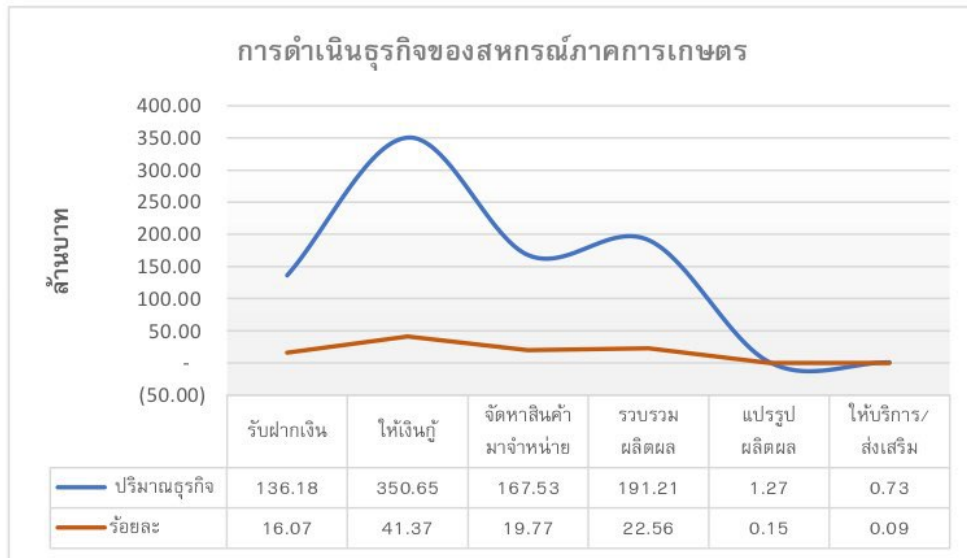

แผนภูมิที่ 7 : การดำเนินธุรกิจของสหกรณ์ภาคการเกษตร

สหกรณ์นอกภาคการเกษตร ดำเนินธุรกิจ 3 ด้าน มูลค่า 2,927.55 ล้านบาท ประกอบด้วย ธุรกิจเงินให้กู้ ร้อยละ 80.24 ธุรกิจรับฝากเงิน ร้อยละ 19.83 และธุรกิจให้บริการอื่น ๆ ร้อยละ 0.00(แผนภูมิที่ 8)

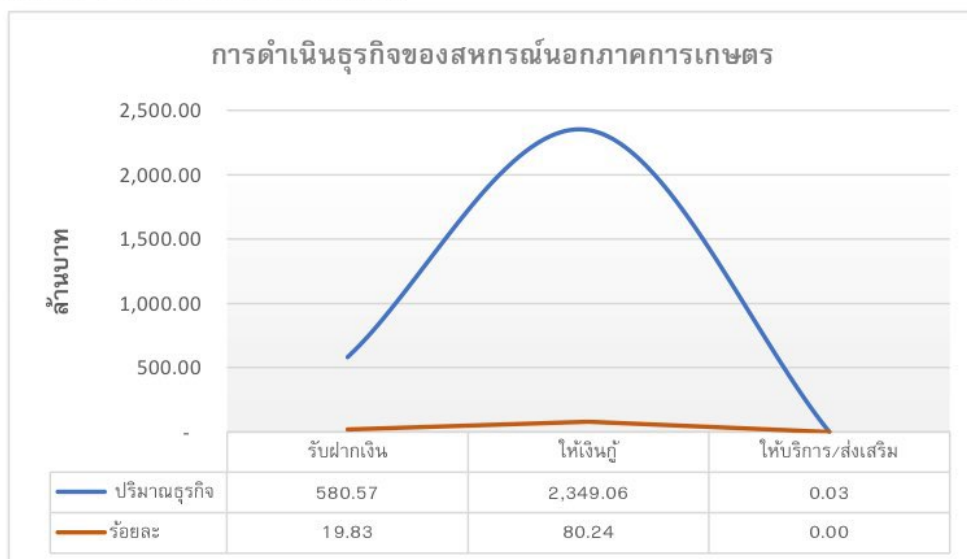

แผนภูมิที่ 8 : การดำเนินธุรกิจของสหกรณ์นอกภาคการเกษตร

3. ผลการดำเนินงาน

การดำเนินงานของสหกรณ์ในจังหวัดหนองบัวลำภู พบว่ามีรายได้รวมทั้งสิ้น 1,122.66 ล้านบาท มีค่าใช้จ่ายรวมทั้งสิ้น 927.90 ล้านบาท ส่งผลให้มีกำไรสุทธิรวมทั้งสิ้น 194.76 ล้านบาท แบ่งเป็นภาคการเกษตรและนอกภาคการเกษตรได้ดังนี้ (แผนภูมิที่ 9)

สหกรณ์ภาคการเกษตร มีรายได้รวมทั้งสิ้น 488.77 ล้านบาท มีค่าใช้จ่าย 505.94 ล้านบาท และขาดทุนสุทธิ 17.17 ล้านบาท

สหกรณ์นอกภาคการเกษตร มีรายได้รวมทั้งสิ้น 633.89 ล้านบาท มีค่าใช้จ่าย 421.95 ล้านบาท และมีกำไรสุทธิ 211.93 ล้านบาท

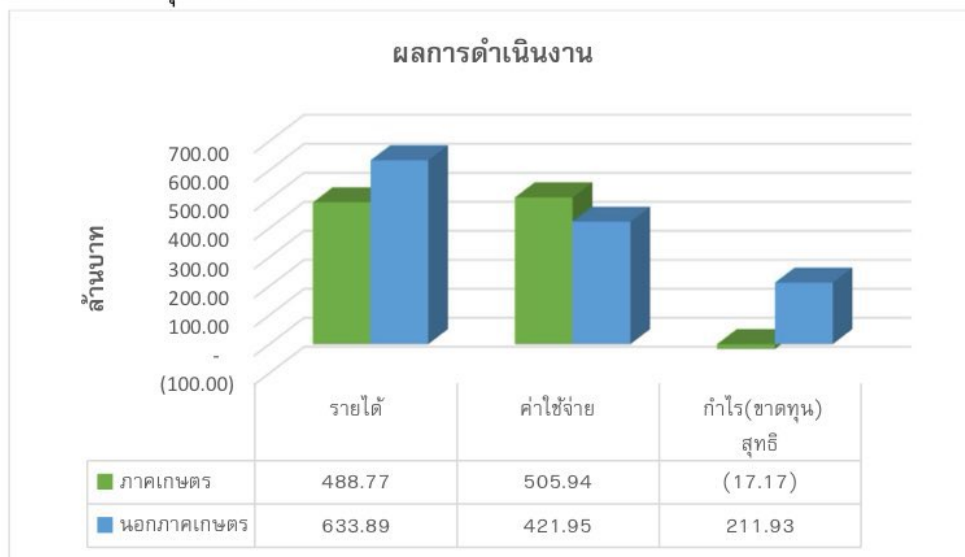

แผนภูมิที่ 9 : ผลการดำเนินงานของสหกรณ์

4. ฐานะการเงินของสหกรณ์

ปี 2564 สหกรณ์ภาคการเกษตรและนอกภาคการเกษตร มีสินทรัพย์รวมมูลค่าทั้งสิ้น 14,611.27 ล้านบาท หนี้สินรวมมูลค่าทั้งสิ้น 7,533.21 ล้านบาท และทุนของสหกรณ์รวมมูลค่าทั้งสิ้น 7,078.06 ล้านบาท สามารถจำแนกตามประเภทของสหกรณ์ได้ดังนี้ (แผนภูมิที่ 10)

สินทรัพย์รวมทั้งสิ้น 14,611.27 ล้านบาท แยกเป็นสหกรณ์การเกษตร 653.79 ล้านบาท สหกรณ์ประมง 4.35 ล้านบาท สหกรณ์ออมทรัพย์ 13,872.70 ล้านบาท สหกรณ์ร้านค้า 8.89 ล้านบาท สหกรณ์บริการ 37.65 ล้านบาท และสหกรณ์เครดิตยูเนียน 33.90 ล้านบาท

หนี้สินรวมทั้งสิ้น 7,533.21 ล้านบาท แยกเป็น สหกรณ์การเกษตร 567.85 ล้านบาท สหกรณ์ประมง 2.80 ล้านบาท สหกรณ์ออมทรัพย์ 6,883.02 ล้านบาท สหกรณ์ร้านค้า 0.99 ล้านบาท สหกรณ์บริการ 59.67 ล้านบาท และสหกรณ์เครดิตยูเนียน 18.89 ล้านบาท

ทุนของสหกรณ์รวมทั้งสิ้น 7,078.06 ล้านบาท แยกเป็น สหกรณ์การเกษตร 85.94 ล้านบาท สหกรณ์ประมง 1.55 ล้านบาท สหกรณ์ออมทรัพย์ 6,989.68 ล้านบาท สหกรณ์ร้านค้า 7.90 ล้านบาท สหกรณ์บริการ (22.02) ล้านบาท และสหกรณ์เครดิตยูเนียน 15.01 ล้านบาท

จะเห็นได้ว่า สหกรณ์นอกภาคการเกษตรมีสินทรัพย์ หนี้สิน และทุนของสหกรณ์มากกว่าสหกรณ์ภาคการเกษตร และหากพิจารณาแล้วจะพบว่า สหกรณ์ในจังหวัดนครพนมมีฐานะการเงินมั่นคงดีทำให้มีสภาพคล่องทางการเงินอยู่ในเกณฑ์ดี



แผนภูมิที่ 10 : ฐานะทางการเงินของสหกรณ์

5. การจัดชั้นคุณภาพของสหกรณ์

ในการจัดชั้นคุณภาพระบบการควบคุมภายในของสหกรณ์ในจังหวัดหนองบัวลำภู ที่สอบบัญชีโดยภาครัฐ จำนวน 36 แห่ง โดยใช้ตัวชี้วัดระบบการควบคุมภายในตามแนว COSO เป็นองค์ประกอบ 5 ด้าน คือ สภาพแวดล้อมของการควบคุม ด้านการประเมินความเสี่ยงจากการควบคุม ความเสี่ยงจากลักษณะธุรกิจ กิจกรรมควบคุมการสื่อสารภายในองค์กร การติดตามและประเมินผล สามารถจำแนกได้ ดังนี้

ประเภทสหกรณ์	ชั้นคุณภาพ					
	ดีมาก	ดี	พอใช้	ควรปรับปรุง	ไม่มีการควบคุม	รวม
ภาคการเกษตร						
การเกษตร		6	3	1	19	29
ประมง					1	1
รวม		6	3	1	20	30
นอกภาคการเกษตร						
ออมทรัพย์					1	1
ร้านค้า						
บริการ					1	1
เครดิตยูเนียน		2	1			3
รวม		2	1		2	5
รวมทั้งสิ้น		8	4	1	22	35

คุณภาพการควบคุมภายในของสหกรณ์ทั้งสิ้นที่สามารถจัดชั้นได้ จำนวน 35 แห่ง อยู่ในระดับดีร้อยละ 22.86 ระดับพอใช้ร้อยละ 11.43 ระดับปรับปรุงร้อยละ 2.86 และระดับไม่มีการควบคุมภายในร้อยละ 62.86 โดยแยกเป็น

สหกรณ์ภาคการเกษตรที่สามารถจัดชั้นได้ จำนวน 30 แห่ง คุณภาพการควบคุมภายในของสหกรณ์อยู่ในระดับดีร้อยละ 20.00 และระดับพอใช้ร้อยละ 10.00 ระดับควรปรับปรุงร้อยละ 3.33 และระดับไม่มีการควบคุมภายในร้อยละ 66.67

สหกรณ์นอกภาคการเกษตรที่สามารถจัดชั้นได้จำนวน 5 แห่ง คุณภาพการควบคุมภายในของสหกรณ์อยู่ในระดับดี ร้อยละ 40.00 ระดับพอใช้ร้อยละ 20.00 และระดับไม่มีการควบคุมภายในร้อยละ 40.00

รายงานสถานะเศรษฐกิจทางการเงินของกลุ่มเกษตรกรประจำปี 2564

การจัดตั้งกลุ่มเกษตรกรกระจายอยู่ทั่วทุกตำบล ใน 6 อำเภอ ของจังหวัดหนองบัวลำภู โดยกลุ่มเกษตรกรที่จดทะเบียนจัดตั้ง จะอยู่ภายใต้การกำกับดูแลระบบบริหารด้านการเงินการบัญชีของสำนักงานตรวจบัญชีสหกรณ์หนองบัวลำภู เพื่อวางแผนและพัฒนาระบบบัญชีให้เหมาะสมกับธุรกิจ และให้ข้อเสนอแนะในเชิงพัฒนา สร้างสรรค์ รวมถึงการตรวจสอบบัญชีเพื่อแสดงความเห็นต่องบการเงินให้กลุ่มเกษตรกร นำผลการสอบบัญชีไปประชุมใหญ่สามัญประจำปีภายใน 150 วัน นับจากวันสิ้นปีทางบัญชี และสามารถนำงบการเงินดังกล่าวไปดำเนินกิจกรรมทางธุรกิจ โดยกลุ่มเกษตรกรมีวัตถุประสงค์ในการดำเนินงานเพื่อช่วยเหลือเกษตรกรในการประกอบอาชีพการเกษตร

1. สถานะทั่วไป

จำนวนกลุ่มเกษตรกรตามทะเบียนทั้งสิ้น 53 แห่ง มีจำนวนสมาชิกและการตรวจสอบบัญชี ตามรายละเอียดดังต่อไปนี้

1.1 จำนวนสถานะของกลุ่มเกษตรกร

กลุ่มเกษตรกรตามทะเบียนทั้งสิ้น 53 แห่ง จำแนกเป็นดำเนินธุรกิจ 46 แห่ง หรือร้อยละ 86.79 ไม่ได้ดำเนินธุรกิจ 1 แห่ง หรือร้อยละ 1.89 หยุดดำเนินธุรกิจ 2 แห่ง หรือร้อยละ 3.77 ชำระบัญชี 4 แห่ง หรือร้อยละ 7.55 (แผนภูมิที่ 1 และ แผนภูมิที่ 2)

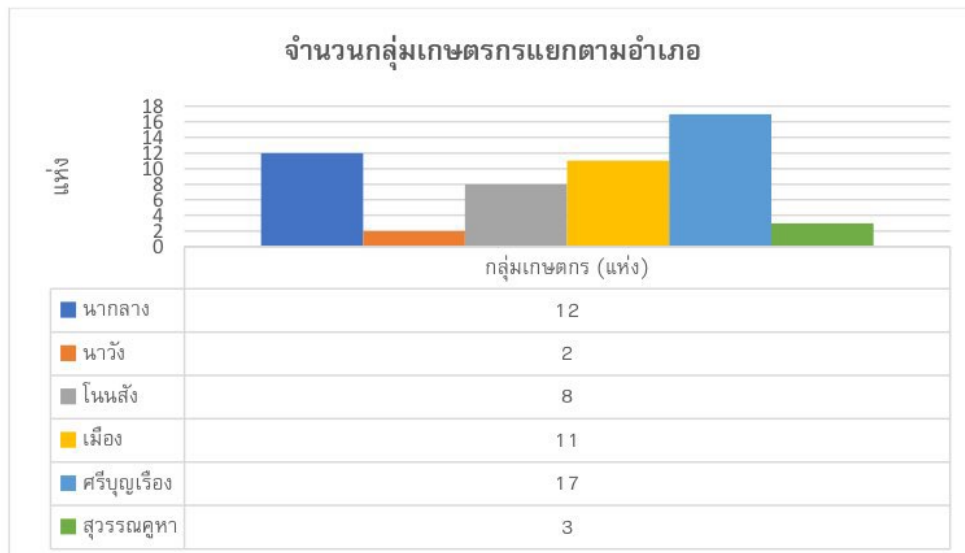

แผนภูมิที่ 1 : จำนวนกลุ่มเกษตรกรแยกตามอำเภอ

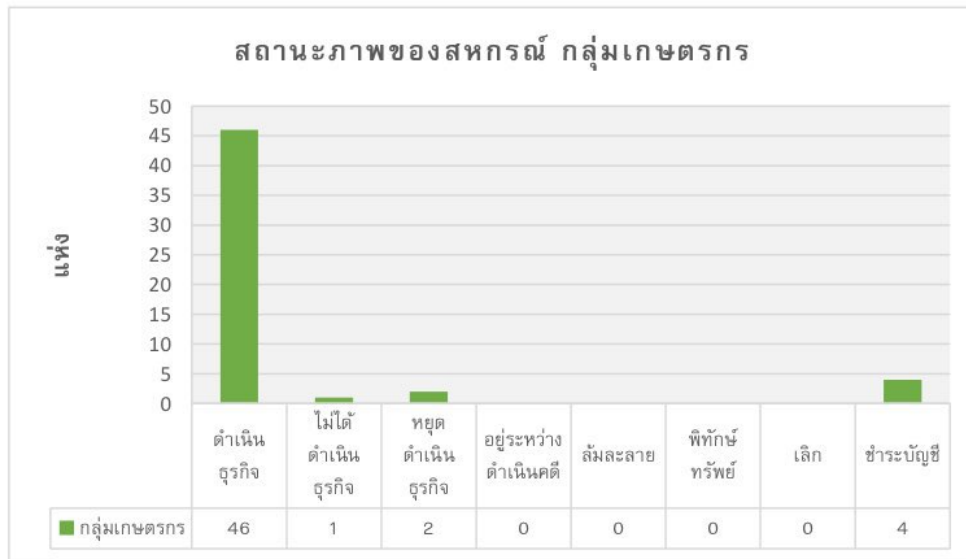

แผนภูมิที่ 2 : จำนวนกลุ่มเกษตรกรแยกตามสถานะภาพ

1.2 จำนวนสมาชิกกลุ่มเกษตรกร

ปี 2564 กลุ่มเกษตรกรในจังหวัดหนองบัวลำภูมีสมาชิกทั้งสิ้น 3,413 คน

1.3 งานสอบบัญชีประจำปี

กลุ่มเกษตรกร จำนวน 53 แห่ง แบ่งเป็น ต้องตรวจสอบ 49 แห่ง หรือร้อยละ 92.45 ไม่ต้องตรวจสอบ 4 แห่ง หรือร้อยละ 7.55 ซึ่งกลุ่มเกษตรกรที่ต้องตรวจสอบทั้งสิ้น 49 แห่ง ได้รับการตรวจสอบโดยผู้สอบบัญชีภาครัฐทั้งหมด

2. การดำเนินธุรกิจของกลุ่มเกษตรกร

ปี 2564 กลุ่มเกษตรกรในจังหวัดหนองบัวลำภู ได้ดำเนินธุรกิจรวมทั้งสิ้น 108.81 ล้านบาท ประกอบด้วยธุรกิจรวบรวมผลิตผล 85.59 ล้านบาท หรือร้อยละ 78.66 ธุรกิจการให้เงินกู้ยืม 20.80 ล้านบาท หรือร้อยละ 19.11 ธุรกิจการจัดหาสินค้ามาจำหน่าย 2.37 ล้านบาท หรือร้อยละ 2.18 ธุรกิจเงินรับฝาก 0.04 ล้านบาท หรือร้อยละ 0.04 และธุรกิจให้บริการอื่น ๆ 0.01 ล้านบาท หรือร้อยละ 0.01 (แผนภูมิที่ 3)



แผนภูมิที่ 3 : ปริมาณธุรกิจของกลุ่มเกษตรกร

3. ผลการดำเนินงานของกลุ่มเกษตรกร

การดำเนินงานในปี 2564 ของกลุ่มเกษตรกร พบว่ามีรายได้รวมทั้งสิ้น 92.72 ล้านบาท ค่าใช้จ่ายทั้งสิ้น 91.46 ล้านบาท ส่งผลให้มีกำไรสุทธิรวมทั้งสิ้น 1.26 ล้านบาท (แผนภูมิที่ 4)

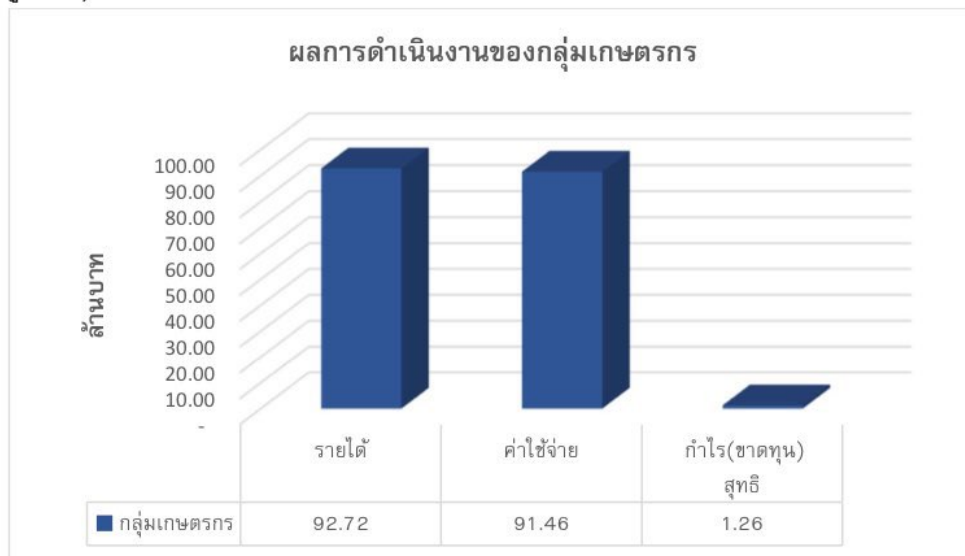

แผนภูมิที่ 4 : ผลการดำเนินงานของกลุ่มเกษตรกร

4. ฐานะการเงินของกลุ่มเกษตรกร

ฐานะการเงินของกลุ่มเกษตรกรในปี 2564 จำแนกเป็น สินทรัพย์ 26.47 ล้านบาท หนี้สินทั้งสิ้น จำนวน 12.65 ล้านบาท และทุนของกลุ่มเกษตรกร 13.82 ล้านบาท

5. การลงทุนในสินทรัพย์

การลงทุนในสินทรัพย์ของกลุ่มเกษตรกร รวมทั้งสิ้น 26.47 ล้านบาท จำแนกเป็นลูกหนี้เงินให้กู้/ดอกเบี้ยค้างรับ 13.57 ล้านบาท หรือร้อยละ 51.27 เงินสด/เงินฝากธนาคารและสหกรณ์อื่น 10.85 ล้านบาท หรือร้อยละ 40.99 ที่ดิน อาคารและอุปกรณ์ 1.14 ล้านบาท หรือร้อยละ 4.31 และสินทรัพย์หมุนเวียนอื่น 0.91 ล้านบาท หรือร้อยละ 3.43

6. ด้านการจัดชั้นคุณภาพของกลุ่มเกษตรกร

ในการจัดชั้นคุณภาพระบบการควบคุมภายในของกลุ่มเกษตรกรในจังหวัดหนองบัวลำภู ที่สอบบัญชีโดยภาครัฐ จำนวน 48 แห่ง มีการจัดชั้นคุณภาพการควบคุมภายในเพียง 1 แห่ง ระดับพอใช้ และไม่มีการควบคุมภายใน จำนวน 47 แห่ง ซึ่งกลุ่มเกษตรกรส่วนใหญ่ไม่มีคุณลักษณะที่เข้าเกณฑ์ได้รับการประเมินจัดชั้นคุณภาพการควบคุมภายใน เนื่องจากกลุ่มเกษตรกรไม่มีการแบ่งแยกหน้าที่ด้านการเงินและการบัญชีออกจากกันและได้ปฏิบัติงานจริงตามที่มีการแบ่งแยกหน้าที่ ต้องมีการจัดทำบัญชีให้ตรวจสอบได้อย่างน้อยต้องมิงบตดลองทุกเดือน และต้องมีการกำหนดระเบียบการปฏิบัติงาน ซึ่งต้องมีคุณลักษณะตามที่กำหนดทุกข้อ

ปัญหาและอุปสรรค

1. สหกรณ์และกลุ่มเกษตรกร ส่วนใหญ่มีทุนการดำเนินงานน้อย ปริมาณธุรกิจไม่มาก ไม่สามารถจัดจ้างพนักงานประจำได้ ต้องอาศัยเจ้าหน้าที่ของทางราชการจัดทำบัญชีให้ ซึ่งการจัดทำบัญชียังไม่ถูกต้อง ไม่เรียบร้อยและไม่เป็นปัจจุบัน เนื่องจากจะนำเอกสารหลักฐานการบันทึกบัญชีไปจัดทำบัญชีที่สำนักงานของตนเอง เมื่อเกิดข้อสงสัยไม่ได้สอบถามข้อมูลให้ชัดเจนก่อนการบันทึกบัญชี จึงทำให้มีข้อผิดพลาดคลาดเคลื่อนเป็นประจำ
2. สหกรณ์และกลุ่มเกษตรกร ส่วนใหญ่แบ่งแยกหน้าที่การเงินออกจากบัญชี แต่ในทางปฏิบัติเป็นคนเดียวปฏิบัติงาน ทำให้ไม่มีการเปรียบเทียบเงินสดคงเหลือในมือกับเงินสดคงเหลือตามบัญชี บางครั้งนำเงินสดไปใช้ส่วนตัว ส่งผลให้มีเงินสดขาดเป็นจำนวนมาก
3. สหกรณ์และกลุ่มเกษตรกร ไม่มีการส่งมอบเอกสารหลักฐานและเงินสด เมื่อมีการปรับเปลี่ยนกรรมการที่ได้รับมอบหมาย ส่งผลให้เอกสารหลักฐานทางการเงินและบัญชีไม่ครบถ้วน ไม่มีบัญชีย่อยและทะเบียนต่างๆ สมุดบันทึกรายงานการประชุมคณะกรรมการดำเนินการและประชุมใหญ่ให้ตรวจสอบ
4. กรรมการของสหกรณ์และกลุ่มเกษตรกรที่ได้รับมอบหมายปฏิบัติงาน ไม่มีเวลาในการปฏิบัติงานของสหกรณ์และกลุ่มเกษตรกร เนื่องจากปฏิบัติงานหลายด้าน และต้องประกอบอาชีพเพื่อหารายได้เลี้ยงครอบครัว
5. สหกรณ์และกลุ่มเกษตรกรส่วนใหญ่ไม่สามารถจัดทำงบการเงินและรายละเอียดประกอบได้ แม้ว่าจะได้รับความช่วยเหลือจากเจ้าหน้าที่ของทางราชการ หรือแม้แต่จ้างผู้อื่นจัดทำบัญชีให้เป็นครั้งคราว แต่การจัดทำงบการเงินและรายละเอียดยังไม่ถูกต้อง ส่งผลให้ผู้สอบบัญชีต้องใช้เวลาในการตรวจสอบเพิ่มขึ้น

6. สหกรณ์และกลุ่มเกษตรกรที่มีการเลือกตั้งผู้ตรวจสอบกิจการจากที่ประชุมใหญ่ แต่ผู้ตรวจสอบกิจการไม่ได้เข้าปฏิบัติหน้าที่ เนื่องจากส่วนใหญ่ไม่มีความรู้ความสามารถในด้านการเงิน การบัญชี ไม่มีเวลาและเป็นการเลือกตั้งให้เป็นไปตามกฎหมายสหกรณ์

7. จากสถานการณ์การแพร่ระบาดของโรคติดเชื้อไวรัสโคโรนา 2019 (COVID-19) ที่แพร่ระบาดเป็นจำนวนมาก ส่งผลให้การปฏิบัติงานล่าช้า ไม่เป็นไปตามแผนงานที่กำหนด เนื่องจาก สหกรณ์และกลุ่มเกษตรกรที่อยู่ในพื้นที่ที่มีการแพร่ระบาด ทำให้ไม่สามารถลงพื้นที่เพื่อปฏิบัติงานได้ ถึงแม้จะใช้วิธีการตรวจสอบระยะไกลแล้วก็ตาม

แนวทางแก้ไขปัญหา

1. ให้คำแนะนำ สอนแนะ และฝึกฝนให้แก่ผู้จัดทำบัญชีและผู้รับผิดชอบด้านการเงิน โดยแนะนำ ตั้งแต่การจัดทำเอกสารการรับเงิน การจ่ายเงิน ให้ถูกต้องครบถ้วนและสมบูรณ์ เอกสารประกอบ การบันทึกบัญชี การบันทึกบัญชีในสมุดเงินสด สมุดรายวันทั่วไป ผ่านรายการไปสมุดบัญชีแยกประเภท ทั่วไป การบันทึกรายการเคลื่อนไหวในทะเบียน บัญชีย่อยต่างๆ ให้ถูกต้องครบถ้วน เป็นปัจจุบัน และมีการสอบทาน เปรียบเทียบยอดเงินสดในมือกับบัญชีเป็นประจำสม่ำเสมอ

2. แนะนำให้สหกรณ์และกลุ่มเกษตรกรจัดหาผู้ที่มีความรู้ความสามารถในการจัดทำบัญชี และต้องจัดทำงบดุลเป็นประจำทุกเดือน เพื่อให้คณะกรรมการดำเนินการนำข้อมูลไปใช้ประโยชน์ได้ และต้องจัดทำงบการเงิน รายละเอียดประกอบงบการเงินวันสิ้นปีทางบัญชีได้

3. เมื่อสหกรณ์และกลุ่มเกษตรกร มีการปรับเปลี่ยนหน้าที่ ต้องมีการส่งมอบเอกสาร หลักฐานต่างๆ สมุดบัญชี ทะเบียนย่อยต่างๆ ให้ครบถ้วน โดยจัดทำเป็นลายลักษณ์อักษรไว้เป็น หลักฐาน

4. สหกรณ์และกลุ่มเกษตรกร ต้องส่งเสริมให้ผู้ตรวจสอบกิจการเข้ารับการศึกษาอบรม เพื่อให้ มีความรู้ความสามารถ นำมาปฏิบัติหน้าที่ตรวจสอบกิจการ และรายงานผลการตรวจสอบ สหกรณ์และ กลุ่มเกษตรกรจะได้นำข้อสังเกตและข้อเสนอแนะ ไปปรับปรุงแก้ไขให้การบริหารงานมีประสิทธิภาพ ยิ่งขึ้น

สรุปแผนงานและผลการปฏิบัติงาน ปีงบประมาณ 2564

กิจกรรม/แผนงาน/โครงการ	หน่วยวัด	แผนงาน	ผลงาน	หมายเหตุ
1. งานตรวจสอบบัญชีสหกรณ์และกลุ่มเกษตรกร				
1.1 ตรวจสอบบัญชีสหกรณ์และกลุ่มเกษตรกร				
กลุ่มพร้อมรับการตรวจสอบบัญชี				
- ตรวจสอบหน้า(จัดท่างบการเงินโดยผู้อื่น)	แห่ง	72	72	
- สอบบัญชีระหว่างปี(จัดท่างบการเงินได้เอง)	แห่ง/ครั้ง	19/20	19/20	
- สอบบัญชีประจำปี	แห่ง	88	85	
กลุ่มไม่พร้อมรับการตรวจสอบบัญชี				
- วางระบบบัญชี สก./กลุ่มฯ ตั้งใหม่	แห่ง	2	2	
- ตรวจสอบหน้า	แห่ง	19	19	
- ติดตามผลเสนอเล็ก	แห่ง	4	4	
- สอบบัญชีประจำปี	แห่ง	-	3	
- งานชำระบัญชี				
* ผู้สอบบัญชีแสดงความเห็นงบการเงิน	แห่ง	-	1	
* รับรองรายการย่อยของบัญชีที่ชำระ	แห่ง	-	1	
1.2 โครงการตรวจสอบความถูกต้องในการทำธุรกรรมทางการเงินระหว่างสหกรณ์และสมาชิก		150	150	
2. งานพัฒนาสถาบันเกษตรกร				
งานพัฒนาด้านการเงินการบัญชีแก่สหกรณ์และกลุ่มเกษตรกร				
2.1 โครงการฝึกอบรมเศรษฐกิจการเงินขั้นพื้นฐานแก่สมาชิกสหกรณ์				
- อบรมสมาชิกสหกรณ์	ราย	107	107	
2.2 โครงการพัฒนามาตรฐานการบัญชีแก่สหกรณ์และกลุ่มเกษตรกร				
- กำกับ แนะนำ สอนแนะนำการจัดทำบัญชี (ครั้งที่ 1)	แห่ง	5	5	
- กำกับ แนะนำ สอนแนะนำการจัดทำบัญชี (ครั้งที่ 2)	แห่ง	5	5	
- ติดตามประเมินผล	แห่ง	5	5	
2.3 โครงการพัฒนาศักยภาพการดำเนินธุรกิจของสหกรณ์กลุ่มเกษตรกรและธุรกิจชุมชน				
- กำกับ แนะนำ ครั้งที่ 1	แห่ง	3	3	
- กำกับ แนะนำ ครั้งที่ 2	แห่ง	3	3	
2.4 สร้างความเข้มแข็งในการจัดทำบัญชีด้วยโปรแกรมระบบบัญชีที่พัฒนาด้วยกรมตรวจบัญชีสหกรณ์				
- ติดตั้งโปรแกรมฯ	แห่ง	2	2	
2.5 ส่งเสริมการใช้งานโปรแกรมระบบบัญชีสหกรณ์ครบวงจร (FAS ให้เป็น Version) ปัจจุบัน				
- ชักชวนเจ้าหน้าที่สหกรณ์	แห่ง/ราย	6	6	
- อัปเดตและสอนแนะนำการใช้งานโปรแกรม				
* โปรแกรมบัญชีแยกประเภท	แห่ง	6	6	
* โปรแกรมสมาชิกและหุ้น	แห่ง	6	6	
* โปรแกรมเงินให้กู้	แห่ง	5	5	
* โปรแกรมเงินรับฝาก	แห่ง	5	5	
* โปรแกรมสินค้า	แห่ง	5	5	
2.6 โครงการพัฒนาวีรสาทกิจชุมชนสู่ความเป็นมืออาชีพ				
- วางรูปแบบบัญชี	แห่ง	2	2	
- วางระบบการควบคุมภายใน	แห่ง	2	2	

กิจกรรม/แผนงาน/โครงการ	หน่วยวัด	แผนงาน	ผลงาน	หมายเหตุ
- สอนแนะและติดตามการจัดทำบัญชี				
* ครั้งที่ 1	แห่ง	5	5	
* ครั้งที่ 2	แห่ง	5	5	
* ครั้งที่ 3	แห่ง	5	5	
* ครั้งที่ 4	แห่ง	5	5	
* ครั้งที่ 5	แห่ง	5	5	
2.7 โครงการยกระดับศักยภาพเกษตรกรรุ่นใหม่และผู้ประกอบการ/วิสาหกิจชุมชนในการผลิตสินค้าชุมชน				
- วางรูปแบบบัญชี	แห่ง	12	12	
- วางระบบการควบคุมภายใน	แห่ง	12	12	
- สอนแนะ				
* ครั้งที่ 1	แห่ง	12	12	
* ครั้งที่ 2	แห่ง	12	12	
* ครั้งที่ 3	แห่ง	12	12	
- อบรมคณะกรรมการวิสาหกิจชุมชน	ราย	60	60	
3. งานสอนบัญชีรายบุคคล				
3.1 โครงการเสริมสร้างการจัดทำบัญชีครัวเรือนเพื่อการจัดการเศรษฐกิจระดับครัวเรือน				
- อบรมครูบัญชี	ราย	25	25	
- อบรมเกษตรกร	ราย	740	740	
- กำกับแนะนำการจัดทำบัญชี	ราย	518	518	
- ติดตามการจัดทำบัญชี	ราย	518	518	
3.2 โครงการตำบลมั่นคง มั่งคั่ง ยั่งยืน ในจังหวัดชายแดนภาคใต้	ราย	-	-	ไม่มีกิจกรรม
- อบรมการจัดทำบัญชีรับ จ่ายในครัวเรือนให้กับเกษตรกร				
3.3 โครงการระบบส่งเสริมการเกษตรแบบแปลงใหญ่				
- อบรมครูบัญชี	ราย	10	10	
- อบรมการจัดทำบัญชีต้นทุนอาชีพ	ราย	310	310	
- กำกับแนะนำการจัดทำบัญชี	ราย	217	217	
- ติดตามการจัดทำบัญชี	ราย	217	217	
- ถอดบทเรียนต้นทุนอาชีพเกษตรกร	ราย	5	5	
3.4 โครงการพัฒนาเกษตรกรมัยยั่งยืน (เกษตรทฤษฎีใหม่)				
- อบรมครูบัญชี	ราย	1	1	
- อบรมการจัดทำบัญชีต้นทุนอาชีพ	ราย	40	40	
- กำกับแนะนำการจัดทำบัญชี	ราย	28	28	
- ติดตามการจัดทำบัญชี	ราย	28	28	
- ถอดบทเรียนต้นทุนอาชีพเกษตรกร	ราย	3	3	
3.5 โครงการพัฒนาเกษตรกรมัยยั่งยืน (เกษตรอินทรีย์)				
- อบรมครูบัญชี	ราย	2	2	
- อบรมการจัดทำบัญชีต้นทุนอาชีพ	ราย	52	52	
- กำกับแนะนำการจัดทำบัญชี	ราย	37	37	
- ติดตามการจัดทำบัญชี	ราย	37	37	
- ถอดบทเรียนต้นทุนอาชีพเกษตรกร	ราย	1	1	
- อบรมครูบัญชี				
3.6 โครงการบริหารจัดการการผลิตสินค้าเกษตรตามแผนที่เกษตรเพื่อการบริหารจัดการเชิงรุก (Agi - Map)				
- อบรมครูบัญชี	ราย	2	2	

กิจกรรม/แผนงาน/โครงการ	หน่วยวัด	แผนงาน	ผลงาน	หมายเหตุ
- อบรมการจัดทำบัญชีต้นทุนอาชีพ	ราย	42	42	
- กำกับแนะนำการจัดทำบัญชี	ราย	30	31	
- ติดตามการจัดทำบัญชี	ราย	30	30	
- ถอดบทเรียนต้นทุนอาชีพเกษตรกร	ราย	1	1	
3.7 โครงการศูนย์เรียนรู้การเพิ่มประสิทธิภาพการผลิตสินค้าเกษตร (ศพก.)				
- พัฒนารูปรูเรียนประจำศูนย์ (สส.) ศูนย์ 26 26	ศูนย์	6	6	
- อบรมครูบัญชี	ราย	6	6	
3.8 โครงการส่งเสริมและสร้างทักษะในการประกอบอาชีพทั้งในและนอกภาคเกษตร (นำลูกหลานเกษตรกรกลับบ้าน สานต่ออาชีพการเกษตร)				
- ติดตามประเมินผลการจัดทำบัญชี	ราย	3	3	
4. งานตามโครงการพระราชดำริ				
4.1 โครงการส่งเสริมการจัดทำบัญชีแก่กลุ่มเป้าหมายตามโครงการอันเนื่องมาจากพระราชดำริ				
- อบรมการจัดทำบัญชีต้นทุนอาชีพ	ราย	-	-	
4.2 โครงการพัฒนาเด็กและเยาวชน ตามพระราชดำริสมเด็จพระกนิษฐาธิราชเจ้า กรมสมเด็จพระเทพรัตนราชสุดาฯ สยามบรมราชกุมารี				
- อบรมบัญชีกิจกรรมสหกรณ์นักเรียน	ราย	12	12	
- อบรม สอนแนะนำการจัดทำบัญชีต้นทุนครัวเรือน และบัญชีรับ-จ่าย ในครัวเรือน	ราย	120	120	
- กำกับแนะนำการจัดทำบัญชีกิจกรรมสหกรณ์นักเรียน	ราย	12	12	
- ติดตามการจัดทำบัญชีต้นทุนครัวเรือน	ราย	12	12	
- ติดตามกิจกรรมสหกรณ์นักเรียน	ราย	12	12	
4.3 โครงการส่งเสริมการเรียนรู้ด้านบัญชีในพื้นที่ศูนย์เรียนรู้เศรษฐกิจพอเพียงชุมชน				
- อบรม/สอนแนะนำการจัดทำบัญชีต้นทุนอาชีพ	ราย	-	-	
4.4 โครงการพัฒนากลุ่มอาชีพประชาชน ตามพระราชดำริสมเด็จพระกนิษฐาธิราชเจ้า กรมสมเด็จพระเทพรัตนราชสุดาฯ สยามบรมราชกุมารี				
- อบรม/สอนแนะนำการจัดทำบัญชีแก่คณะกรรมการ/ผู้ทำบัญชีกลุ่มอาชีพ	ราย	-	-	
4.5 โครงการพัฒนาพื้นที่ลุ่มน้ำปากพนังอันเนื่องมาจากพระราชดำริ				
- อบรมครูบัญชี	ราย	-	-	
- อบรม/สอนแนะนำการจัดทำบัญชีต้นทุนอาชีพ	ราย	-	-	
4.6 โครงการศูนย์ศึกษาการพัฒนาอันเนื่องมาจากพระราชดำริ				
- อบรม/สอนแนะนำการจัดทำบัญชีต้นทุนอาชีพ	ราย	-	-	
4.7 โครงการศิลปอาชีพ				
- อบรม/สอนแนะนำการจัดทำบัญชีต้นทุนอาชีพ	ราย	-	-	
4.8 โครงการหลวง				
- อบรมครูบัญชีเยาวชน	ราย	-	-	
- อบรม/สอนแนะนำการจัดทำบัญชีต้นทุนครัวเรือน และบัญชีรับ-จ่าย ในครัวเรือน	ราย	-	-	
4.9 โครงการคลินิกเกษตรเคลื่อนที่				
- คลินิกเกษตรเคลื่อนที่	ครั้ง	4	4	
- จังหวัดเคลื่อนที่	ครั้ง	8	8	

สถานะการเบิกจ่ายเงินงบประมาณ

กิจกรรม/แผนงาน/โครงการ	ได้รับ	ใช้ไป	คงเหลือ	หมายเหตุ
1. แผนงานบุคลากรภาครัฐ				
งบบุคลากร	2,666,005	2,666,005	-	
2. แผนงานพื้นฐานด้านการสร้างความสามารถในการแข่งขัน				
ตรวจสอบบัญชีสหกรณ์และ กลุ่มเกษตรกร	1,344,780	1,344,780	-	
ฝึกอบรมเศรษฐกิจขั้นพื้นฐาน แก่สมาชิกสหกรณ์	42,800	42,800	-	
พัฒนามาตรฐานการบัญชีแก่สหกรณ์ และกลุ่มเกษตรกร	3,000	3,000	-	
ตรวจสอบความถูกต้องในการ ทำธุรกรรมทางการเงินระหว่างสหกรณ์ กับสมาชิก	9,000	9,000	-	
3. แผนงานยุทธศาสตร์เสริมสร้างพลังทางสังคม				
โครงการส่งเสริมการดำเนินงาน อันเนื่องมาจากพระราชดำริ	38,800	38,800	-	
โครงการเสริมสร้างการจัดทำบัญชี ครัวเรือนเพื่อการจัดการเศรษฐกิจ ระดับครัวเรือน	118,040	118,040	-	
4. แผนงานยุทธศาสตร์การเกษตรสร้างมูลค่า				
โครงการพัฒนาเกษตรกรรมยั่งยืน (เกษตรอินทรีย์)	29,420	29,420	-	
โครงการระบบส่งเสริมการเกษตร แบบแปลงใหญ่	238,240	238,240	-	
โครงการบริหารจัดการพื้นที่ เกษตรกรรม (Agi-Map)	49,620	49,620	-	
5. แผนงานบูรณาการพัฒนาผลประกอบการเศรษฐกิจชุมชน และวิสาหกิจขนาดกลางและขนาดย่อมสู่สากล				
โครงการพัฒนาวิสาหกิจชุมชน สู่ความเป็นมืออาชีพ	107,800	107,800	-	
6. แผนงานบูรณาการพัฒนาและส่งเสริมเศรษฐกิจฐานราก				
โครงการศูนย์เรียนรู้การเพิ่ม ประสิทธิภาพการผลิตสินค้าเกษตร (ศพก.)	138,600	138,600	-	
โครงการส่งเสริมและสร้างทักษะ ในการประกอบอาชีพทั้งในและนอกภาค เกษตร (นำลูกหลานเกษตรกรกลับบ้าน สานต่ออาชีพการเกษตร)	2,100	2,100	-	

กิจกรรม/แผนงาน/โครงการ	ได้รับ	ใช้ไป	คงเหลือ	หมายเหตุ
โครงการพัฒนาศักยภาพการดำเนิน ธุรกิจของสหกรณ์ กลุ่มเกษตรกรและ ธุรกิจชุมชน	1,800	1,800	-	
โครงการยกระดับศักยภาพเกษตรกร รุ่นใหม่และผู้ประกอบการ/วิสาหกิจ ชุมชนในการผลิตสินค้าชุมชน	48,000	48,000	-	

ภาคผนวก

ประมวลภาพกิจกรรม
งานสอบบัญชีสหกรณ์และกลุ่มเกษตรกร



ประมวลภาพกิจกรรม
งานสอบบัญชีสหกรณ์และกลุ่มเกษตรกร

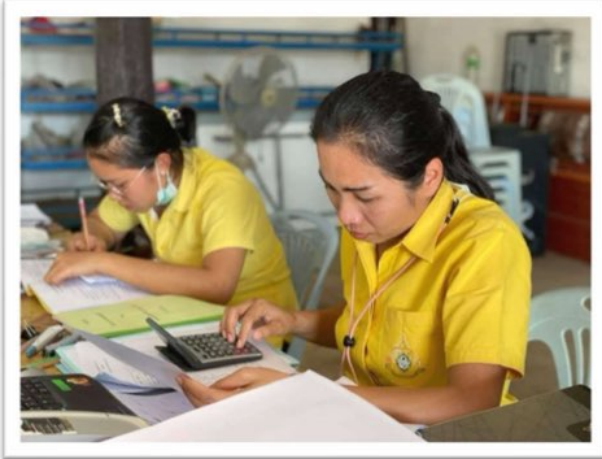

ประมวลภาพกิจกรรม งานพัฒนาสถาบันเกษตรกร

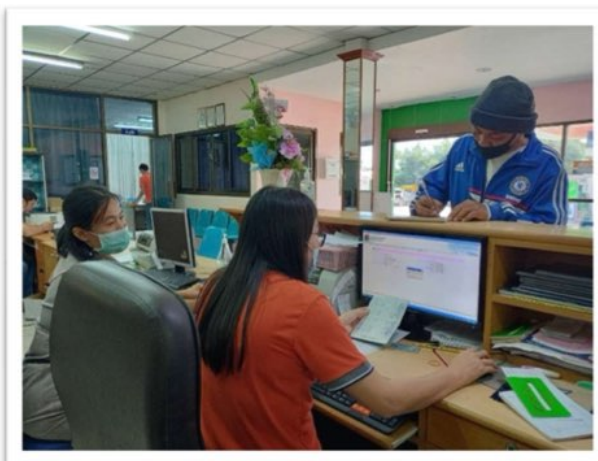

ประมวลภาพกิจกรรม งานสอนบัญชีรายบุคคล



ประมวลภาพกิจกรรม งานพัฒนาอาสาสมัครเกษตรด้านบัญชี (ครูบัญชี)



ประมวลภาพกิจกรรม
งานตามโครงการอันเนื่องมาจากพระราชดำริ



ประมวลภาพกิจกรรม
งานตามโครงการอันเนื่องมาจากพระราชดำริ



ประมวลภาพกิจกรรม งานรัฐพิธี



ประมวลภาพกิจกรรม กิจกรรมส่งเสริมสนับสนุนการสวมใส่ผ้าไทย



ประมวลภาพกิจกรรม กิจกรรมบูรณาการร่วมกับหน่วยงานในจังหวัดหนองบัวลำภู



ประมวลภาพกิจกรรม
กิจกรรมบูรณาการร่วมกับหน่วยงานในจังหวัดหนองบัวลำภู



รายนามหัวหน้าสำนักงานตรวจบัญชีสหกรณ์หนองบัวลำภู

ที่	ชื่อ - นามสกุล	ตั้งแต่	ถึง
1	นางสุชาดา อิชฎากร	มกราคม 2537	กันยายน 2542
2	นางสุนีย์ พิทักษ์วาปี	ตุลาคม 2542	มกราคม 2547
3	นายปราโมช ฉัตรพรรณรังสี	มกราคม 2547	กันยายน 2550
4	นางสุชาดา อิชฎากร	ตุลาคม 2550	กันยายน 2553
5	นายสันติ ปัตติยะ	ตุลาคม 2553	ธันวาคม 2554
6	นายกำสิทธิ์ บัวสมุย	ธันวาคม 2554	เมษายน 2555
7	นางจรรุวรรณ มาลาศรี	เมษายน 2555	พฤษภาคม 2555
8	นางละออง พุทธเสน	กันยายน 2555	มกราคม 2556
9	นางเทพินทร์ ไสยวรรณ	มกราคม 2556	ตุลาคม 2557
10	นางกาญจนา แสนสิงห์	พฤศจิกายน 2557	กันยายน 2559
11	นายภาสกร เลหาวิช	มีนาคม 2560	พฤศจิกายน 2560
12	นางนัคมน เงินมั่น	ธันวาคม 2560	ธันวาคม 2561
13	นางมณีรัตน์ ปัตติยะ	มกราคม 2562	ปัจจุบัน

ที่ตั้งสำนักงาน และช่องทางการติดต่อ

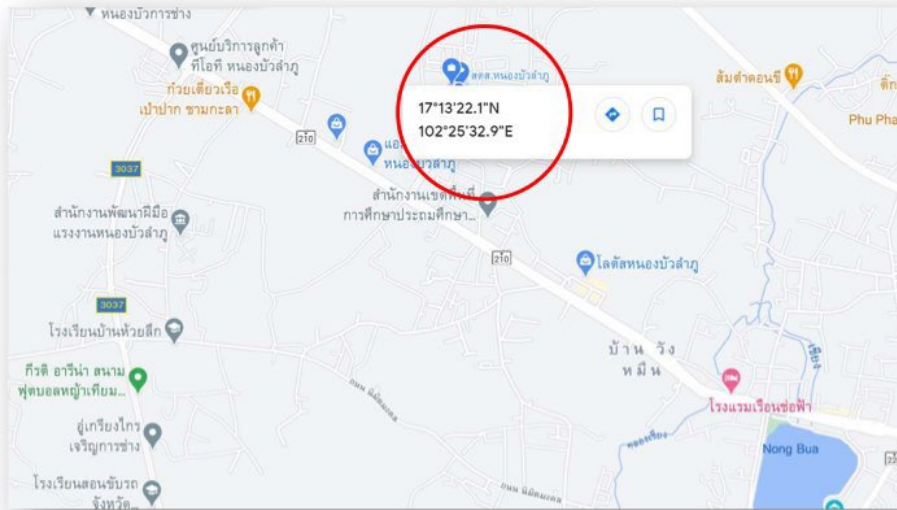

สำนักงานตรวจบัญชีสหกรณ์หนองบัวลำภู
 ศาลากลางจังหวัดหนองบัวลำภู ชั้น 3 ตำบลลำภู อำเภอเมือง จังหวัดหนองบัวลำภู
 รหัสไปรษณีย์ 39000

เบอร์โทรศัพท์หัวหน้าสำนักงาน : 089 - 5691091

โทรศัพท์ : 042 - 316718-19

โทรสาร : 042 - 316718

E-Mail : cadnbl@cad.go.th

Website : <http://nongbualamphu.cad.go.th>

Facebook : <https://www.facebook.com/cadnongbualamphu>

ระยะทางจากจังหวัดหนองบัวลำภูไปจังหวัดใกล้เคียง

จังหวัดอุดรธานี	46 กม.
จังหวัดหนองคาย	96 กม.
จังหวัดเลย	102 กม.
จังหวัดขอนแก่น	110 กม.
จังหวัดชัยภูมิ	175 กม.

ระยะทางจากอำเภอเมืองหนองบัวลำภูไปอำเภอต่าง ๆ

อำเภอนากลาง	30 กม.
อำเภอศรีบุญเรือง	33 กม.
อำเภอโนนสัง	42 กม.
อำเภอนาวัง	42 กม.
อำเภอสวรรคภูหา	65 กม.

สถานที่ท่องเที่ยวเด่นในจังหวัดหนองบัวลำภู



ศาลสมเด็จพระนเรศวรมหาราช



อุทยานแห่งชาติภูเก้า-ภูพานคำ



พิพิธภัณฑสถานหลวงปู่ขาวนาลโย วัดถ้ำกลองเพล



สวนสุขภาพสาธารณะหนองบัวลำภู



บ่อน้ำศักดิ์สิทธิ์ วัดศรีคุณเมือง



น้ำตกเฒ่าโต้

สถานที่ท่องเที่ยวเด่นในจังหวัดหนองบัวลำภู



พิพิธภัณฑ์หอยหิน 150 ล้านปี



ไดโนพาร์คหนองบัวลำภู



ตลาดชุมชนห้วยเตือ (สินค้าอาหารพื้นถิ่น)



PC Cowboy Town แหล่งท่องเที่ยวเชิงนิเวศน์



จุดชมวิวนภพาน้อย



หอพระบาง วัดมหาชัย

สถานที่ท่องเที่ยวเด่นในจังหวัดหนองบัวลำภู



หาดโนนยาว



วิถีชุมชนคนหาปลา บ้านท่าลาด



อ่างเก็บน้ำห้วยบอนบ้านดาดไฮ ท่องเที่ยวเชิงนิเวศน์



ถ้ำเอราวัณ อ.นาหวัง



ถ้ำผาเจาะ อ.นาหวัง



วัดถ้ำสุวรรณคูหา

